N° 37 - 34° jaargang

kuifje

HET WEEKBLAD VOOR DE SUPER-JEUGD VAN 7 TOT 77 JAAR

20 F • NEDERLAND f1.35

VOETBAL

Seizoen 79/80

11-9-79

JOE en MARJAN

MARDIE

De wereld ontdekken! Dat doe je voor je 25 bent!

In samenwerking met Discover Travel heeft Ultra Montes voor jou het avontuur gepland tegen "jeugdige" prijzen. Je dromen worden werkelijkheid:

Kruisvaart van Athene naar Kaik: 16.300 F
15 dagen kleurrijke ontdekkingstocht met verblijf op het eiland Paros.

Rondreis in Tunesië: 18.300 F
Langs de bergketen van Gafsa: Gabes, Ksar, Kebili, Matmata en het eiland Djerba. Prijs in volpension.

Kenya, Safari-camping: 25.885 F
Met wagen en tent 1.050 km door Kenya (volledige campinguitrusting inbegrepen). Minimum 6 personen. Verlenging mogelijk.

Aan de voet van de Himalaya: 55.000 F*
20 dagen Nepal: Ama Dablam, Makalu, Nuptse en de Everest.

Zuid-Marokko per Land-Rover: 17.000 F*
De magie van de woestijn: 8 d. in volpension. Min. 4 pers. Verlenging 1 week: 6.200 F.

Kenya, Safari per Land-Rover: 56.000 F*
15 dagen volpension in comfortabele hotels en lodges.

De natuurfenomenen van IJsland: 42.250 F*
15 dagen door een maanlandschap van lava en gletschers. Vanuit Luxemburg.

De jungles van Noord-India en Nepal: 55.000 F*
Een onvergetelijk avontuur: Bombay, Delhi, Agra (Taj Mahal), de groene rijstterrassen van Nepal.

032169

* + 2,88% B.T.W.

accent

ULTRA MONTES
reisburo

Nog méér? Ja! Vraag de volledige programma's, data en prijzen aan: ULTRA MONTES - Wetstraat 143 - 1040 Brussel - Tel. 02 - 230 24 20

SECTIE "R" De bekering van Emile

1) ZIE: "HET ALBION-EFFECT"

SLA OM

REDING

ENKELE OGENBLIKKEN LATER...
EN, HEBBEN JULLIE NU GEZIEN WAAR ONS "CENTRUM" IS?
JA... MAAR JE HEBT ONS AMPER TIJD GEGEVEN OM ALLES TE ZIEN!...
POEH! ALLES WAT ER TE ZIEN IS HEBBEN JULLIE GEZIEN... NIET BINNEN TIEN JAAR ZAL ONS CENTRUM ER ZIJN... MET ZO'N STELLETJE LUIWAMMESEN KOMT HET ER... NOOIT!!...
NU IK NAAM GEMAAKT HEB BIJ DE PROFS, DACHT IK IEDEREEN TE KUNNEN MOTIVEREN... GOEIE GENADE!... STEL JE VOOR: IK HEB ZE ZOVER... DAT ZE M'N VERRICHTINGEN VOLGEN EN DE WEDSTRIJDEN BESPREKEN!...
MAAR ER WAREN TOCH EEN FLINK STEL MENSEN OP HET WERK DIE...
OMDAT IK ER WAS!... IN DE DRIE DAGEN DAT IK ER BEN, HEBBEN ZE EVENVEEL GEDAAN ALS IN DRIE MAANDEN MET DIE SLAPPE EMILE ALS OPZICHTER!... MAAR HELAAS KAN IK DAT NIET VERANDEREN; HIJ IS EEN LEIDER IN DEZE BUURT!... IK WIND ME OP, SORRY... JULLIE BLIJVEN TOCH? IK HEB VAN DE ZOLDER EEN LOGEERKAMER GEMAAKT...
...EN VOLG VOORAL MIJN TIJDSCHEMA NIET; IK GA MET DE KIPPEN OP STOK EN DAN OM SLUR: EEN KLEINE VELDLOOP!
GEWELDIG! IK HEB ER ALTIJD VAN GEDROOMD OM IN ALLE VROEGTE DOOR NEVELIGE BOSSEN TE RENNEN!...
IN DAT GEVAL ZUL JE KUNNEN GENIETEN!...
...EN DE VOLGENDE OCHTEND...
NIET TE ZWAAR ZO OMHOOG, SOFIE?
IK... IK BEN NIET... ZO'N SPECIALIST... OP CROSSGEBIED... ALS JULLIE!
O.K.... WE DALEN AF NAAR "HET BOSJE". WE MOETEN EVEN DOOR EEN MISTBANK MAAR DAARNA ZIJN WE OP VLAK TERREIN...
ONDERTUSSEN BENEDEN IN "HET BOSJE"...
SNOTVERDIKKEME!... DAT IS EEN...
BANG
AÏE!
2

IN ZIJN BEEN GETROFFEN, ZAKT HIJ INEEN.
AU, M'N... DIJ!... HET BRANDT.
DAAR!... IEMAND NEEMT DE BENEN!
VERDORIE, VERDIKKEME, VERDOMME, VERDRAAID! IK ZOU GEZWOREN HEBBEN DAT HET EEN REE WAS!...
IK BIND DE WONDE AF EN WE DRAGEN HEM... HEB JE EEN DOKTER?
AU... JA... NAAST DE... DE KERK... MAAR 'T IS EEN NIEUWE... NIET VAN HIER...
VAN HIER OF NIET, IK REN ER VAST HEEN!
LUKT HET, DJANGO?
'T LUKT WEL...
WAT IS ER?
KOM VLUG DOKTER! PIERRE LAURENT IS GEWOND!
JE HEBT GELUK, HET IS EEN SCHAMPSCHOT... MAAR 10 CM LAGER EN JE KNIE WAS VERBRIJZELD!... EEN STROPER ZEKER? JE MOET AANGIFTE DOEN, KEREL!...
KOM! HET WAS EEN ONGELUK...
JAJA! NEE, OUWE JONGEN! IK KEN JULLIE MANIEREN HIER! ALLES WORDT ONDERLING GEREGELD, HÈ? EN ALS JE VOOR HET LEVEN GEHANDICAPT WAS?... OF JE WILT OF NIET, IK WAARSCHUW DE POLITIE!...
DENK NIET DAT IK ME ENIGE ILLUSIE MAAK, HOOR. ZELFS ALS HIJ DE SCHULDIGE KENT, ZAL HIJ NIETS ZEGGEN!...
LET EROP DAT HIJ MINSTENS 48 UUR VOLLEDIGE RUST HOUDT!...
WEES MAAR NIET BANG! WE HOUDEN 'M IN DE GATEN!
3

SLA OM

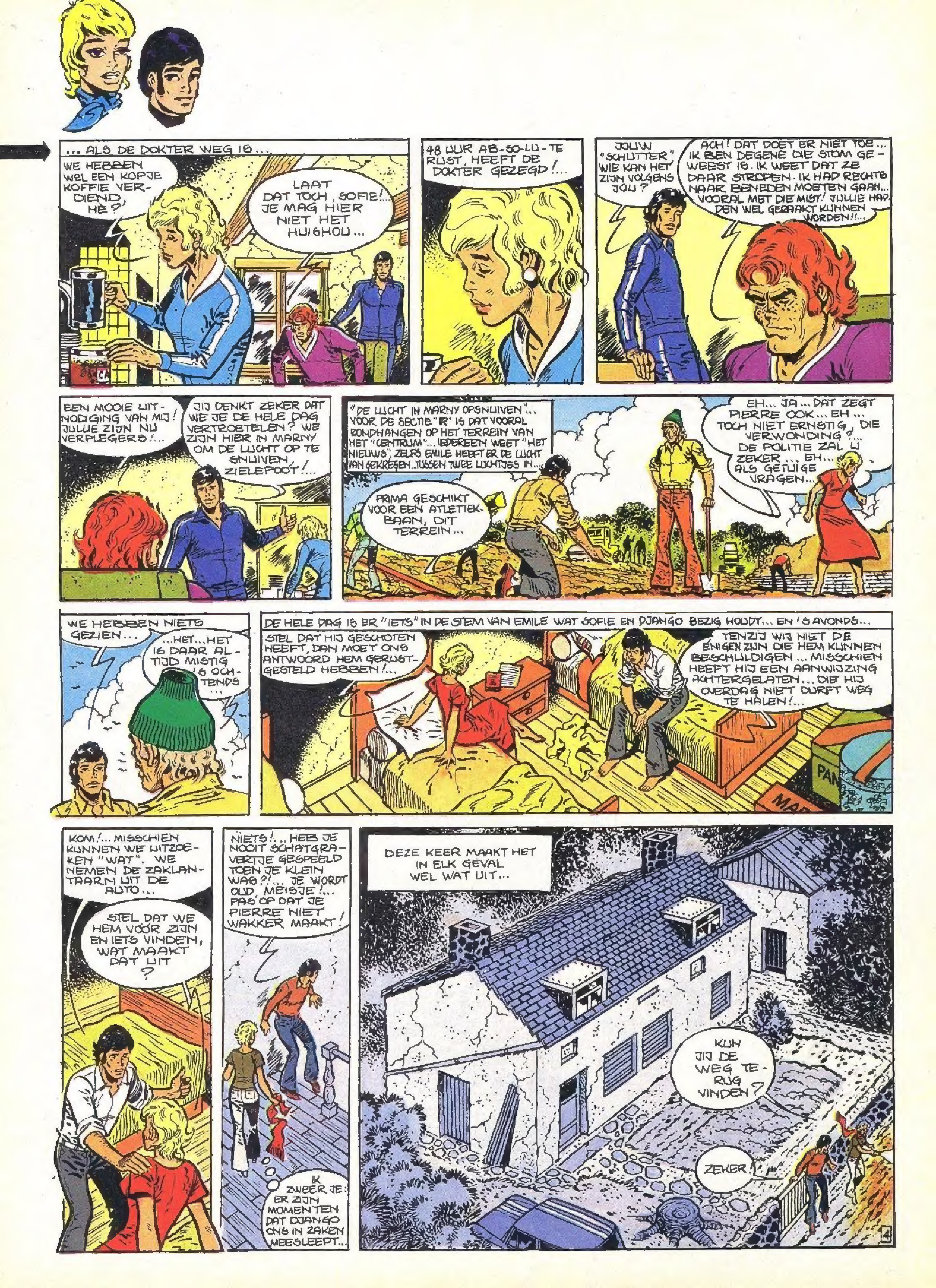

... ALS DE DOKTER WEG IS ...
WE HEBBEN WEL EEN KOPJE KOFFIE VERDIEND, HÈ?
LAAT DAT TOCH, SOFIE!... JE MAG HIER NIET HET HUISHOU...
48 UUR AB-SO-LU-TE RUST, HEEFT DE DOKTER GEZEGD!...
JOUW "SCHUTTER" WIE KAN HET ZIJN VOLGENS JOU?
ACH! DAT DOET ER NIET TOE... IK BEN DEGENE DIE STOM GEWEEST IS. IK WEET DAT ZE DAAR STROPEN. IK HAD RECHTSNAAR BENEDEN MOETEN GAAN... VOORAL MET DIE MIST! JULLIE HADDEN WEL GERAAKT KUNNEN WORDEN!!...
EEN MOOIE UITNODIGING VAN MIJ! JULLIE ZIJN NU VERPLEGERS!...
JIJ DENKT ZEKER DAT WE JE DE HELE DAG VERTROETELEN? WE ZIJN HIER IN MARNY OM DE LUCHT OP TE SNUIVEN, ZIELEPOOT!...
"DE LUCHT IN MARNY OPSNUIVEN"... VOOR DE SECTIE "R" IS DAT VOORAL RONDHANGEN OP HET TERREIN VAN HET "CENTRUM"... IEDEREEN WEET "HET NIEUWS", ZELFS EMILE HEEFT ER DE LUCHT VAN GEKREGEN... TUSSEN TWEE LUCHTJES IN...
PRIMA GESCHIKT VOOR EEN ATLETIEKBAAN, DIT TERREIN...
EH... JA... DAT ZEGT PIERRE OOK... EH... TOCH NIET ERNSTIG, DIE VERWONDING?... DE POLITIE ZAL U ZEKER... EH... ALS GETUIGE VRAGEN...
WE HEBBEN NIETS GEZIEN...
...HET... HET IS DAAR ALTIJD MISTIG 'S OCHTENDS...
DE HELE DAG IS ER "IETS" IN DE STEM VAN EMILE WAT SOFIE EN DJANGO BEZIG HOUDT... EN 'S AVONDS...
STEL DAT HIJ GESCHOTEN HEEFT, DAN MOET ONS ANTWOORD HEM GERUSTGESTELD HEBBEN!...
TENZIJ WIJ NIET DE ENIGEN ZIJN DIE HEM KUNNEN BESCHULDIGEN... MISSCHIEN HEEFT HIJ EEN AANWIJZING ACHTERGELATEN... DIE HIJ OVERDAG NIET DURFT WEG TE HALEN!...
KOM!... MISSCHIEN KUNNEN WE UITZOEKEN "WAT". WE NEMEN DE ZAKLANTAARN UIT DE AUTO...
STEL DAT WE HEM VÓÓR ZIJN EN IETS VINDEN, WAT MAAKT DAT UIT?
NIETS!... HEB JE NOOIT SCHATGRAVERTJE GESPEELD TOEN JE KLEIN WAS?!... JE WORDT OUD, MEISJE!... PAS OP DAT JE PIERRE NIET WAKKER MAAKT!
IK ZWEER JE: ER ZIJN MOMENTEN DAT DJANGO ONS IN ZAKEN MEESLEEPT...
DEZE KEER MAAKT HET IN ELK GEVAL WEL WAT UIT...
KUN JIJ DE WEG TERUG VINDEN?
ZEKER.
4

ENKELE MINUTEN LATER...
HIER WAS 'T! WAAR HET GEPLOEGDE OP-HOUDT ...
SOFIE VRAAGT ZICH NET AF, OF ZE NIET BEZIG IS MET HET ZOEKEN NAAR EEN MOGELIJKE SPELD IN EEN HOOIBERG ALS...
IETS GEVONDEN ?...
NOU... EH, JA!
EEN STUK VAN EEN HEMD, DAT AAN DE DOORNEN BLEEF HANGEN!
GEEF MIJ DAT!
HEE DE EMILE! WE TWIJFELDEN NOG, HÈ SOFIE?
JA!... NIETSNUT, PRAATJESMAKER, PIEREWAAIER, STROPER, DAT WISTEN WE, MAAR BRUTAAL EN GROF, DAT STELT ONS TELEUR!
AI!
GEEF ME M'N ST... STUK HEMD TERUG... JIJ... JULLIE WETEN BEST DAT 'T EEN ON... ONGELUK WAS. PIERRE DOET GEEN AANGIFTE!...
HIJ MOET! ALS JE EEN ZOGENAAMDE "OPZICHTER" VAN JOUW SOORT HEBT, KUN JE NET ZO GOED...
EN OP DAT MOMENT KRIJGT DJANGO EEN IDEE!
ALS U ME AANGEEFT... ZAL DE POLITIE ME GRIJPEN VOOR STROPERIJ EN VOOR EEN ONGELUK MET EEN VUURWAPEN EN...
...EN VOOR EEN GEWAPENDE OVERVAL, MIDDEN IN DE NACHT, OP TWEE RECHTSCHAPEN MENSEN!
5
VOORUIT, OVEREIND! BRENG ONS NAAR JE HUIS TOE!...
NAAR... MIJN HUIS ?
GOEIE VRAAG! WAAROM DAARHEEN ?...

SLA OM

* ZIE: "HET ALBION-EFFECT.

OOK AL SUPPORTER! VAN ONS NIEUWSTE ALBUM: "VERBODEN GEBIED"
HET IS TOCH NIET ALS VERONTSCHULDIGING DAT JE ME BESCHOTEN HEBT?...
!
WEET U DAT IK HET WAS
?
HOU JE NIET VAN DE DOMME! IEDER GEWEER HEEFT EEN EIGEN "STEM". JE HEBT ALTIJD GEWETEN, DAT IK DAT WIST EN DAT IK JE NIET AAN DE POLITIE UIT ZOU LEVEREN, NIET OVER VIER MAANDEN EN NU NIET!... WIE LAAT JOU JE ZO UITSLOVEN? JE ZOU ZEGGEN IEMAND DIE EEN ZWAARD VAN DAMOCLES BOVEN JE HOOFD HOUDT, ZOALS DAT HEET...
IK WILDE EEN AANWIJZING WEG HALEN DIE DE POLITIE OP MIJN SPOOR KON ZETTEN... MAAR ZE WAREN ME VOOR!... ALLES WAS OPGEHELDERD EN DJANGO ZETTE ME MET DE RUG TEGEN DE MUUR... "EMILE, WAT ER GEBEURT HANGT VAN JOU AF... OF HET STADION WORDT IN DE LENTE GEOPEND... OF DE POLITIE KRIJGT JOUW BEKENTENIS"...
DAT IS ZO... OF LIEVER DAT WAS ZO! IK KAN HET NU BETER VERTELLEN. ZE HEBBEN ME EEN PAPIER LATEN TEKENEN WAARIN IK ALLES BEKEN: HET STROPEN, HET SCHOT, ALLES! ...
"ZE"? WIE ZIJN "ZE"?
JOUW MAAT DJANGO EN SOFIE!
!
IN HET BEGIN HEB IK GEMOPPERD... DAARNA KREEG IK BEETJE BIJ BEETJE PLEZIER IN ONS STADION... HET WORDT MOOI, DAT ZUL JE ZIEN! EN IK WIL WEDDEN DAT HET IN DE LENTE KLAAR IS... AL ZOU NIEMAND VAN DE JONGENS MEER EEN WEDSTRIJD VAN JOU KUNNEN ZIEN ZOLANG...
CHANTAGE VAN SECTIE "R"! IK ZOU NOOIT GEDACHT HEBBEN DAT ZIJ...
CHANTAGE?!... NEE! ALLEEN EEN DUWTJE VOOR DE LUIWAMMES DIE IK WAS. OVERIGENS KREEG IK DAT PAPIER TWEE MAANDEN GELEDEN TERUGGESTUURD, MET DAAROP GESCHREVEN: "BRAVO EMILE"...
...EN IETS MEER DAN TWEE MAANDEN GELEDEN HEB IK ZE EEN FOTO GESTUURD MET DE VORDERINGEN VAN HET WERK. HET RESULTAAT VAN EMILE'S PLOTSELINGE ENERGIE!
ZULKE WOORDEN, DIE DOEN JE GOED, PIERRE...
OP HET EERSTE GEZICHT SCHIJNT DJANGO DE ZAAK TE LEIDEN... MAAR HOE MEER IK EROVER NADENK, HOE MEER IK OVERTUIGD RAAK DAT HET "HAAR" IDEE WAS OM MIJ WEER OP HET GOEDE PAD TE KRIJGEN!...
AH! IK ZIE DE DAG AL DAT WE HAAR OMRINGEN: JIJ, IN HET F.C. MARNY TENUE, DJANGO ALS SCHEIDSRECHTER EN IK NAAST DE BURGEMEESTER, EN DAN GEEFT DIE KNAPPE BLONDE FEE DE AFTRAP VOOR DE EERSTE WEDSTRIJD IN HET "MARNY SPORTPALEIS"
GOED DAT DAT NU OPGEHELDERD IS... MAAR ALS JE 'T MIJ VRAAGT IS EMILE VERLIEFD OP SOFIE! TJA!...
7
R
R
M
M
M
M
EINDE

DOMMEL
DUPA
EEN KLUIF VOOR DOMMEL! EEN GEWELDIG LACHSUCCES, DIT NIEUWE ALBUM VAN DOMMEL!
GEGROET, GOEDE KLANT. IK VERKOOP KANT-EN-KLAAR MAALTIJDEN VOOR DE POES EN...
DAT INTERESSEERT ME NIET. IK HEB EEN HOND EN...
DOET ER NIET TOE, ZE ZIJN VOOR ALLEBEI GESCHIKT DE INHOUD IS STEEDS HETZELFDE, ALLEEN DE ETIKETTEN ZIJN ANDERS. EEN SLAG DRAAIEN EN ER KRAAIT GEEN HAAN NAAR.
IK DACHT AL: IN UW ARGELOOSHEID SPEELT U MET UW LEVEN!
VOOR ALLEBEI, HUH?
EEN ONDANKBARE EN RISKANTE ONDERNEMING, DAT VERKOPEN.
EET!
GLOP.
HIPS.
BURP.
TOEN HIJ ZO SMEEKTE, HEB IK HEM NA HET VEERTIENDE BLIK LATEN GAAN. TROUWENS, IK WERD WAT MOE.
HÉ, WACHT EENS, VOOR VANDAAG HAD IK GEDACHT: GEPOFTE AARDAPPELS, KALFSLAPJES MET VERSE KRUIDEN EN EEN GOED FLESJE CÔTES DU RHÔNE...
GOED IDEE?

Ter gelegenheid van de 50ste verjaardag van Kuifje presenteren Hergé en de Médaillier Franklin...

De Kuifje - 50ste Verjaardag - Herdenkingsuitgifte

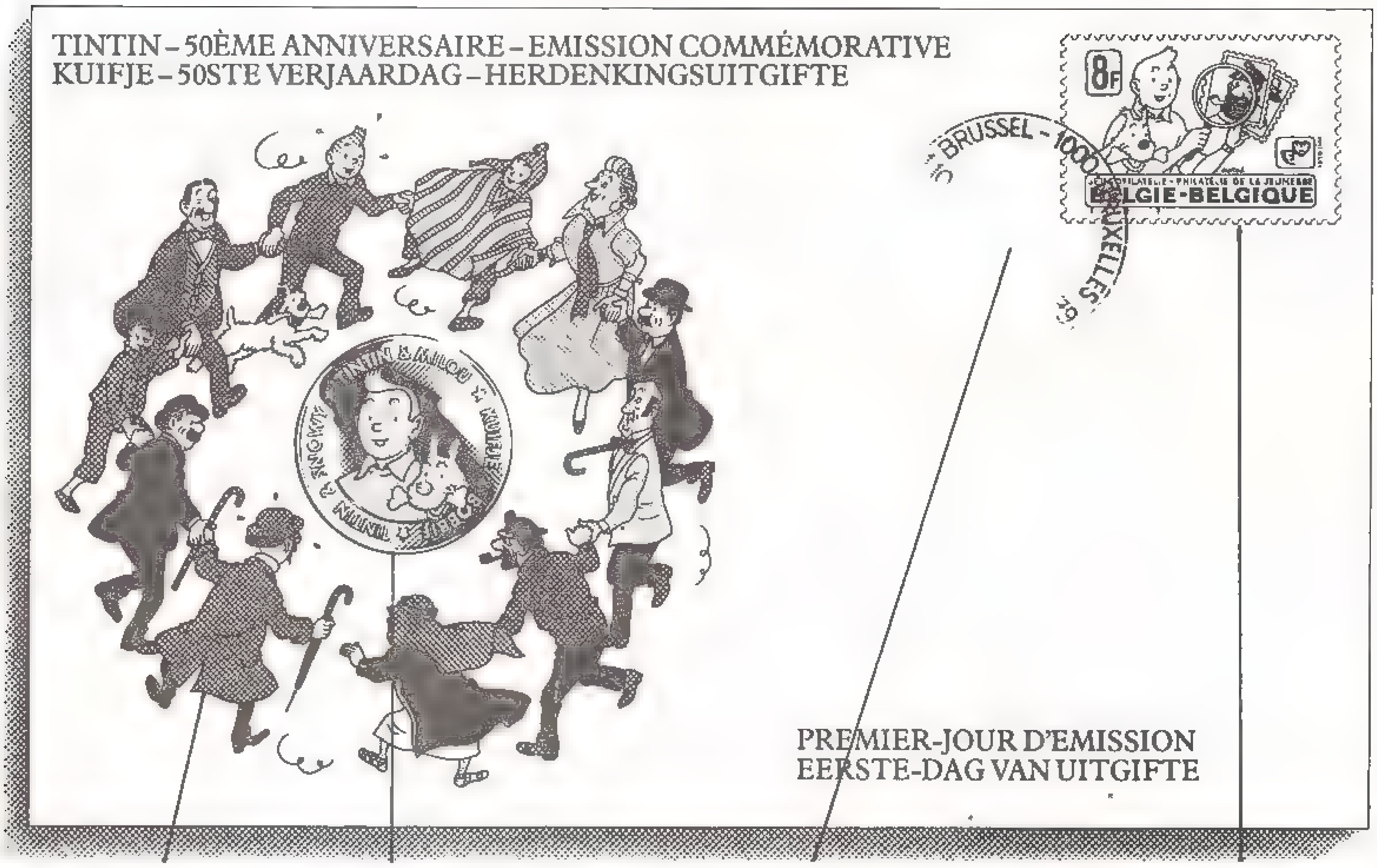

Omslag kleiner afgebeeld dan ware grootte

De speciaal voor deze uitgifte ontworpen kleurrijke omslagillustratie door Hergé

De prachtige Sterling zilveren herdenkingspenning gecreëerd door Hergé

Het stempel van de Eerste Dag van Uitgifte met de hand aangebracht op 1 oktober 1979

De officiële door de Regie der Posterijen uit te geven postzegel, waarop Kuifje en enige vrienden staan afgebeeld volgens een ontwerp van Hergé

Voorzien van de «Kuifje»-postzegel, door de Regie der Posterijen te Brussel met de hand afgestempeld op de Eerste Dag van Uitgifte
De postzegel, de penning en de omslag, elk met een oorspronkelijk ontwerp van de schepper van Kuifje, Hergé

Op 1 oktober 1979 geeft de Belgische Regie der Posterijen een postzegel uit, waarop de vindingrijke held Kuifje staat afgebeeld, samen met zijn dappere kleine viervoeter Bobbie, terwijl hij met een vergrootglas in zijn hand verdachte postzegels beziet, waarvan de afbeeldingen onmiskenbaar gelijkenis vertonen met Kapitein Haddock en half verscholen de zoals altijd verstrooide Professor Zonnebloem.

Een gepaste Kuifje-Herdenkingsuitgifte

Speciaal voor filatelisten en voor bewonderaars van Kuifje geeft de Médaillier Franklin in een beperkte uitgifte een Numismatische Eerste-Dag Omslag uit, die een 32 mm grote Sterling zilveren Proofpenning kombineert met de postzegel van de Regie der Posterijen, officieel op de Eerste Dag van Uitgifte afgestempeld, een afstempeling die voor altijd de unieke status van de omslag zal bevestigen.

Op de voorzijde van de penning staan Kuifje en Bobbie afgebeeld. Het ontwerp hiervan is door niemand minder dan Hergé zelf speciaal voor deze uitgifte gecreëerd. Rondom staan de namen van de held en zijn hond vermeld in het Frans, Nederlands en Engels.

De achterzijde van de penning omvat de legende « 50ste Verjaardag 1929-1979 », omgeven door een lauwerkrans, gecreëerd door Hergé.

Ook de Herdenkingsomslag draagt een oorspronkelijk kunstwerk van Kuifje's schepper. De kleurrijke omslagillustratie laat de bekende metgezellen van 's werelds meest ondernemende verslaggever zien, zoals de hopeloze Jansen en Jansens met hun onafscheidelijke bolhoeden, Professor Zonnebloem, Bianca Castafiore, Emir Ben Kalis, de butler Nestor, Kapitein Haddock en vanzelfsprekend Kuifje zelf en Bobbie.

Op de achterzijde van de omslag staat een door Hergé en door de President van de Médaillier Franklin ondertekend Certificaat van Authenticiteit, dat de speciale status van deze unieke in beperkte uitgifte verschijnende Herdenkingsuitgifte bevestigt.

De prijs van de *Kuifje - 50ste Verjaardag - Herdenkingsuitgifte* bedraagt 1.450 BF incl. bel. Voor dit bedrag ontvangt u de Sterling zilveren Proofpenning, de geïllustreerde omslag, de officiële postzegel voorzien van de Eerste Dag van Uitgifte afstempeling, en een fraai beschermétui. Bovendien gaat elke Herdenkingsuitgifte vergezeld van een boeiend kommentaar geschreven door Hergé zelf.

Sluitingsdatum tot intekening: 30 september 1979, te middernacht

Om voor acceptatie in aanmerking te komen, dienen de intekeningen uiterlijk op 30 september 1979, te middernacht door de posterijen te worden afgestempeld. Er geldt bovendien een limiet van twee Herdenkingsuitgiften per intekenaar, waardoor de totale uitgifte voor altijd beperkt zal blijven tot het aantal geldige intekeningen die met het poststempel van de sluitingsdatum, 30 september 1979, zijn ontvangen. Intekeningen met een later poststempel komen helaas niet voor acceptatie in aanmerking

AANVRAAG TOT INTEKENING

FKUA

DE KUIFJE - 50ste VERJAARDAG - HERDENKINGSUITGIFTE

In een omslag zonder postzegel zenden aan:
Le Médaillier Franklin N V
Antwoord-Nummer 1050-4 - 1050 Brussel

Sluitingsdatum:
30 september 1979, te middernacht
Limiet:
twee Herdenkingsuitgiften per intekenaar

Ik verzoek u mijn intekening te noteren op de *Kuifje - 50ste Verjaardag - Herdenkingsuitgifte*, die een 32 mm grote Sterling zilveren Proofpenning kombineert met de officiële postzegel van de Regie der Posterijen voorzien van het met de hand aangebrachte stempel van de Eerste Dag van Uitgifte, in een omslag met een oorspronkelijke illustratie.
Mijn betalingsbewijs ten bedrage van______BF incl. bel. verschuldigd voor 1/2 Herdenkingsuitgifte(n) voeg ik hierbij

Handtekening ________________

Datum ________________

☐ Ik ben reeds bij de Médaillier Franklin ingeschreven

Dhr.
Mevr.
Mej ________________ (drukl)
Voornaam ________________ (drukl)
Adres ________________ (drukl)
Postcode ________________
Woonplaats ________________ (drukl)

Voor minderjarigen is de handtekening van een der ouders of voogd vereist.
Deze intekening is afhankelijk van acceptatie door de Médaillier Franklin N V. en is alleen geldig in België en in het Groot-Hertogdom Luxemburg
Gelieve rekening te houden met een levertijd van 6 tot 8 weken.

© LMF 1979 M E Z. 103791 H R B. 400320

CHLOROPHYL

MACHEROT

Zizanion de verschrikkelijke

SAMENVATTING: Zizanion is 's nachts heimelijk het paleis van de koning binnengedrongen met het doel hem te vermoorden! Maar een schildwacht sloeg alarm en Zizanion moest vluchten..

wordt vervolgd

LEO *presenteert:*

ONS LAND VANUIT DE LUCHT GEZIEN

A 2371

REUZE FOTO'S 21 x 29,7 cm

De kastelen, de valleien, de drukbevolkte steden, de knooppunten van rivieren en wegen... België zoals u het nog nooit zag.

Deze prachtige documentatiemap met 42 kleurfoto's (formaat 21 x 29,7 cm) en een vlotte tekst mag niet ontbreken op school, maar boeit tegelijk het hele gezin. Vlug bestellen dus.

Zend 125 wikkels van Leo op, aan:

General Chocolate, premiedienst,
De Beukelaer-Pareinlaan - 2410 Herentals
(aanbod geldig tot uitputting van de 20.000 exemplaren).

NOVESIA
De Beukelaer

LEO Wafer, de krokante hongerstiller.

Koncept

DE MATCH VAN DE EEUW
DOOR DIRICK
BESTE LUISTERAARS, VRIENDEN AAN HET ANDERE EIND, GOEIDAG! U BENT DIRECT VERBONDEN MET HET VLIEGVELD, WAAR WE IEDER OGENBLIK DE VLIEGENDE SCHOTEL VERWACHTEN VAN VENUS!...
...IK HERINNER U ERAAN DAT DE VENUSIAANSE PLOEG OVER ENKELE DAGEN DE PLOEG VAN DE AARDE ZAL ONTMOETEN IN DE 16e FINALE OM DE HEELAL-CUP VOETBAL...
VENUUZ?
... WE WETEN NIET VEEL VAN DEZE VENUSIAANSE PLOEG, BEHALVE DAT HET OP DIT MOMENT EEN VAN DE BESTE VAN HET HEELAL IS, EN IK ...
ALLE F.C.
A.S.
VOOR M'S NOG MAAR EEN KLEINTJE, PAUL!
AH! DAAR IS-IE! DE VENUSIAANSE SCHOTEL GAAT HIER LANDEN! ...
VNS
PFFFFFFFFFFFFF
... DE VENUSIAANSE SPELERS KOMEN UIT DE SCHOTEL. IK ZIE DAAR MENEER MCHLHDLG ...
NOU EN
... DE TRAINER VAN DEZE VENUSIAANSE PLOEG ... IK BAAN ME EEN WEG DOOR DE MENIGTE OM HEM TE INTERVIEWEN. EH... PARDON MEVROUW... SORRY MENEER...
HUP
GLOEP

SLA OM

... ZIEZO! HÉ... MENEER MCHLHDLG... ZOU U EEN PAAR WOORDEN OVER UW PLOEG WILLEN ZEGGEN IN DE MICROFOON VAN WERELD 2 ?
... HIER... GOED ERIN PRATEN...
NIET DUWEN!
WL K DNK DT W GKMM ZN M T WNN N K ZLLN WNNN !
VNS
... WEL BEDANKT MENEER MCHLHDLG. REST MIJ ALLEEN NOG AFSCHEID TE NEMEN TOT DE WEDSTRIJD VENUS-AARDE ... OVERMORGEN!
WE ZULLEN HEN EEN AARDIG LESJE GEVEN!...
... DIE RECHTSTREEKS ZAL WORDEN UITGEZONDEN OP WERELD 2 — TOT DAN... TERUG NAAR STUDIO!
HUP AARDE HIPS HUP
OEFEN DAT MAAR GOED! DIE VENUSIANEN SCHIJNEN STERK TE SPELEN!
HOPS
HIC
2A
TWEE DAGEN LATER...
DAMES EN HEREN, OVER ENKELE OGENBLIKKEN BEGINT DE BELANGRIJKE WEDSTRIJD VENUS-AARDE. DE PLOEG VAN DE AARDE HEEFT DE BESTE SPELERS IN DE OPSTELLING...
HUP AARDE
AARDE
GASTEN 0 AARDE 0
LEES FOOT..
... DIE TROUWENS NU DE KLEEDKAMER UITKOMEN: GASPATCHO ANDALOEZ, DE BEROEMDE ARGENTIJNSE LIBERO, BORIS VENTILATOV, DE AANVALER VAN DYNAMO FYTSKOU EN PERICOLO SPORGESI, DE ITALIAANSE BUITENSPELER...
DIRICK
2B

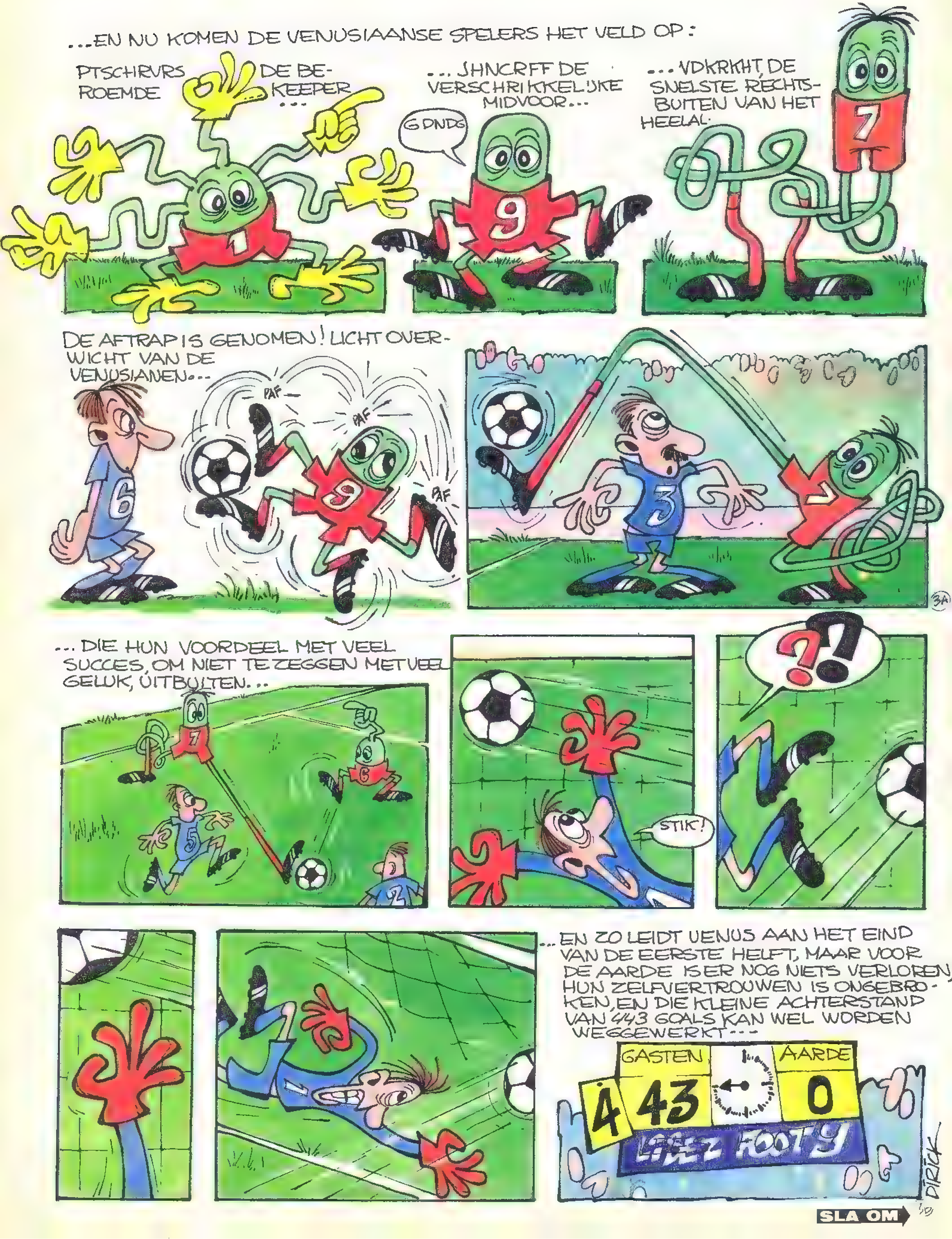

...EN NU KOMEN DE VENUSIAANSE SPELERS HET VELD OP:
PTSCHRVRS ROEMDE DE BE-KEEPER ...
... JHNCRFF DE VERSCHRIKKELIJKE MIDVOOR...
GDNDG
... VDKRKHT, DE SNELSTE RECHTS-BUITEN VAN HET HEELAL.
DE AFTRAP IS GENOMEN! LICHT OVER-WICHT VAN DE VENUSIANEN...
PAF
PAF
PAF
... DIE HUN VOORDEEL MET VEEL SUCCES, OM NIET TE ZEGGEN MET VEEL GELUK, UITBUITEN...
STIK!
?!
... EN ZO LEIDT VENUS AAN HET EIND VAN DE EERSTE HELFT, MAAR VOOR DE AARDE IS ER NOG NIETS VERLOREN. HUN ZELFVERTROUWEN IS ONGEBRO-KEN, EN DIE KLEINE ACHTERSTAND VAN 443 GOALS KAN WEL WORDEN WEGGEWERKT...
GASTEN
AARDE
443
0
DIRICK
SLA OM

DE TWEEDE HELFT BEGINT... MET NOG STEEDS DAT LICHTE VENUSIAANSE OVERWICHT...
TRIIIIIIIIIIIIIIIIIIIIIIIIITT!
AAHAAAAAAAAAAAAAAA
... MAAR... MAAR... ER IS EEN AANVAL VAN DE AARDE?! DAT IS DE EERSTE KEER DAT DE BAL OP VENUSIAANSE HELFT KOMT...
PUNT
OH PRDN!
HOC
GARGL
VRIJE SCHOP! HET WAS EEN DUIDELIJKE OVERTREDING VAN KEEPER PTSCHRVRT TEGEN BORIS VENTILATOU... MAAR DE VENUSIANEN PROTESTEREN!...
HT WS NPZTTLK!
... DE VENUSIANEN VOELEN ZICH GEKRENKT! ZE ZIJN WOEDEND!... ZE STAPPEN IN... HUN SCHOTEL... ZE...
...ZE VERTREKKEN! DE AARDE WINT DOOR OPGEVEN!!
VLSSPLRS!
VNS
6 32 0
... DE VENUSIAANSE SCHOTEL IS NU NIET MEER DAN EEN STIPJE IN DE LUCHT... DE TOESCHOUWERS BREKEN HET STADION AF... DE SPELERS GAAN OP DE SCHOUDERS...
POEH... DAT WAS BENAUWD!
... IN TRIOMF... SCHITTERENDE OVERWINNING VAN DE AARDE OP VENUS!... TERUG NAAR DE STUDIO!
WE HEBBE GEWONNE
HOC
HIPS
HOP
WACHT MAAR MET ZINGEN TOT DE RETURN OP VENUS.
EINDE

EREDIVISIE 1979/1980

Het seizoen '79/'80 is alweer enige weken oud. De vele voetballiefhebbers onder jullie komen in dit nummer aan hun trekken met mooie foto's. Misschien is jullie favoriete club(s) er ook wel bij! Speciale aandacht hebben wij besteed aan twee clubs die altijd een beetje in de schaduw hebben geleefd van Ajax en Feijenoord. AZ '67 en P.S.V. hebben de afgelopen jaren leuke nationale en zelfs Europese successen behaald. Daarom deze keer uitgebreid aandacht aan deze twee clubs die ook dit seizoen hoge ogen (prognose van de redaktie) zullen gooien. Daarnaast nog informatie over F.C. Den Haag en M.V.V. en foto's van F.C. Haarlem, Roda J.C. en newcomer Willem II.

Voor de statistici onder jullie hebben wij van de huidige eredivisieclubs nog een leuk ranglijstje samengesteld en, om het voetbalfeest helemaal kompleet te maken, nog een wedstrijd.

Na 23 jaar betaald voetbal in Nederland luidt de ranglijst, die is opgemaakt aan de hand van het gemiddeld aantal doelpunten per seizoen, als volgt:

	SEIZOENEN	DOELPUNTEN	GEM. PER SEIZOEN	
AJAX	23	1 942	85	
FEIJENOORD	23	1 816	79	
P.S.V.	23	1 563	68	
F.C. TWENTE	23	1 345	59	(inkl. Enschede)
SPARTA	23	1 249	54	
F.C. DEN HAAG	22	1 161	53	(inkl. ADO)
WILLEM II	8	422	53	
F.C. UTRECHT	23	1 206	52	(inkl. DOS)
RODA J.C.	12	580	48	(inkl. Rapid JC)
AZ '67	11	520	47	(inkl. Alkmaar)
GO AHEAD EAGLES	16	747	47	
N.A.C.	22	1.007	46	
M.V.V.	21	907	43	
N.E.C.	11	418	38	
VITESSE	3	112	37	
P.E.C.	1	36	36	
HAARLEM	8	260	33	
EXCELSIOR	5	120	24	

wedstrijdje

Maak een prognose van het aantal doelpunten dat jouw favoriete club heeft gescoord na 10 (tien) wedstrijden.
Bij voorbeeld: FC UTRECHT - 18 GOALS
Even vermelden op een briefkaartje, insturen naar ons redaktieadres in Nederland (vóór 20 september!) en dan ding je mee naar de prijzen. Uit de goede oplossingen worden 25 winnaars geloot die allemaal het dan net verschenen Dan Cooper album «Operatie Jupiter» van ons thuis gestuurd krijgen. Nog één maar: niet meer dan één inzending per deelnemer is toegestaan.
Succes!

"Us M.V.V.'ke"

M.V.V.

Op de elftalfoto de volgende personen van links naar rechts.
Achterste rij.
L. Steegman (trainer-coach), Leo Kerstgens, Peter Geraerds, Marcel Adam, Willie van Bommel, Sanny Quaden, J. Voorst (masseur), H. Groenewegen (assistent-trainer).
Middelste rij.
N. Jongen (manager), Bert Van de Poppe, John Webb, Gerrie Schrijnemaeckers, Kees Schapendonk, Ronnie Frissen, Frans Roozen, Pierre Fransen.
Voorste rij:
Jo Quaden, Johan Dijkstra, Bert Van Marwijk, Naut Jansen, Nebo Brajovic, F. Schobbe [illegible]
Crit Baetsen ontbreekt op de foto.

EREDIVISIE 1979/1980

JOHAN DIJKSTRA

WILLY VAN BOMMEL

zet Maastricht in rep en roer!

Toen M.V.V. op 4 juni 1978 promoveerde naar de eredivisie was Maastricht in rep en roer. Niemand had na de teleurstellende resultaten in de nacompetitie nog gerekend op deze promotie. Doordat de concurrenten uit Wageningen en Groningen tegen elkaar gelijk speelden, kon M.V.V. alsnog door een beter doelsaldo als kampioen in de nacompetitie eindigen.
Daardoor kwam de club, die het langste onafgebroken in de hoogste afdeling van het Nederlandse voetbal had gespeeld, terug in de eredivisie.
In hun hart hadden de Maastrichtenaren wel op die promotie gehoopt. «Us M.V.V.'ke» hoorde immers in de eredivisie, want voor Maastricht en voor M.V.V. is alleen het allerbeste goed genoeg.
Geen supporter zou durven beweren dat M.V.V. misschien niet goed genoeg was voor de eredivisie. Toch kwam de promotie voor M.V.V. misschien nog wat te vroeg.

Alle mankracht wordt ingezet!

Toen M.V.V. voor het eerst in zijn geschiedenis in 1976 degradeerde voelde de hele stad Maastricht dat als een diepe vernedering.
Daarom werd gezworen dat alles in het werk zou worden gesteld om zo gauw mogelijk te promoveren naar de eredivisie.
De oud-bondscoach George Knobel, die vroeger met M.V.V. redelijke successen had behaald, werd gevraagd om de leiding van de strijd om de promotie op zich te nemen.
Met de steun van de supporters in de rug begon M.V.V. aan het harde gevecht in de eerste divisie. Alle beschikbare mankracht werd ingezet. Met het door de supporters bijeen gebrachte geld werd Willie Brokamp, die vroeger bij M.V.V. triomfen had gevierd voordat hij naar Ajax vertrok, teruggelokt naar het Geusseltstadion. Uit Amerika werd de slimme goaltjesdief Janusz Kowalik weggekocht. Wat bleef was een kern van Maastrichtse spelers die hun hart aan hun club hadden verpand. Onder aanvoering van de ras-Maastrichtenaar Johan Dijkstra zette het elftal zich in om de promotie te realiseren. Het eerste jaar mislukte dat nog doordat M.V.V. de nacompetitie niet won. In het tweede seizoen, toen het elftal en ook de supporters meer gewend waren aan het voetbal dat in de eerstedivisie werd gespeeld, ging het een stuk beter. Tot aan de laatste dag van de gewone competitie kon Maastricht hopen op een promotie. Pas toen werd duidelijk dat M.V.V. het opnieuw via de nacompetitie zou moeten proberen. Uiteindelijk lukte dat.
De feestvreugde was niet te beschrijven. Het gestelde doel was na twee jaren van zwoegen en hard werken bereikt.

Een goed begin!

Direct na de promotie doemden echter nieuwe problemen op.
George Knobel, die als trainer zo'n succes had gehad, besloot M.V.V. vaarwel te zeggen. Hij had zijn opdracht naar behoren uitgevoerd. Een ander zou het roer bij M.V.V. moeten overnemen. Daarom werd door Nico Jongen, die als manager van M.V.V. de dagelijkse leiding heeft, een nieuwe trainer gecontracteerd. De uitverkorene heette Leo Steegman, een ambitieuze trainer die in het betaalde voetbal bij Sparta in Rotterdam en bij Volendam tot ieders tevredenheid had gewerkt. Steegman trof in Maastricht een elftal aan met veel oudere spelers. Barry Hulshoff, Jo Bonfrère, Janusz Kowalik, zij allen waren al veel ouder dan 30 jaar en het einde van hun carrière kwam in zicht. Bovendien moest M.V.V. zich versterken om in de eredivisie te kunnen meedraaien. Geïnspireerd door de promotie brachten de supporters opnieuw geld bijeen, waarmee Bert Van Marwijk van A.Z. '67 kon worden gekocht en waarmee ook de Joegoslavische amateur-international Nebo Brajovic kon worden gecontracteerd.
Verder werd een jeugdplan opgezet om in de toekomst zoveel mogelijk spelers uit de buurt van Maastricht te kunnen aantrekken en opleiden om bij M.V.V. te komen voetballen.
Het eerste jaar in de eredivisie verging het M.V.V. niet slecht.
Halverwege de competitie, vóór de lange sneeuwrijke winterstop, stond het elftal op de zevende plaats. Aan het einde van de competitie stond M.V.V. op een gedeelde negende plaats.
Voor een debutant geen slecht begin.

Ieder jaar een stapje hoger!

In het komende seizoen hopen trainer Steegman en zijn spelers het publiek in Maastricht en in de rest van Nederland aantrekkelijk aanvallend voetbal te kunnen voorschotelen. Daarom werd vooral de aanval versterkt met Willie van Bommel en Kees Schapendonk die overkwamen van F.C.-Amsterdam en V.V.-Eindhoven.
Uit Zuid-Limburg werden de eerste vruchten van het jeugdplan gecontracteerd, Marcel Adam uit Meerssen, een dorpje bij Maastricht en Ronnie Frissen uit Valkenburg. Samen met de Zaandamse speler Bert Van de Poppe zijn zij de nieuwe gezichten in de Maastrichtse selectie. Uit de selectie verdwenen onder andere Barry Hulshoff, Jo Bonfrère en Janusz Kowalik, die om diverse redenen hun carrière als voetballer beëindigden.
Trainer Steegman en manager Jongen hopen met hun nieuwe selectie hoge ogen te gooien in de nieuwe competitie.
Als alles goed gaat moet M.V.V. minstens één punt per wedstrijd halen. «Ieder jaar een stapje hoger» is het devies van M.V.V. Of dat zal lukken kan iedereen aan de hand van de uitslagen controleren.

F.C. Den Haag

Van l. naar r. staande: trainer Piet de Visser, Jos Jonker, Simon v. Vliet, Cees Tempelaar, Hans Galjé, Dido Havenaar, Ton Wickel, Joop Korevaar, Aad Mansveld, Rodrigues (verzorger).
Zittend van l. naar r.: Emil Monsanto, Chris Treling, Henk van Leeuwen, Fred Goemans, André Wetzel, Aad van Bergenhenegouwen, John Lorié en Harry Melis.

WEEKBLAD KUIFJE

Europees voetbal doel waar F.C. DEN HAAG naar streeft!

Tevergeefs gezocht naar nieuwe spits

F.C. Den Haag is de nieuwe voetbalcompetitie ingegaan zonder de nieuwe spitsspeler waar de ploeg zo op gerekend had. Trainer Piet de Visser is intussen zowat half Europa rond gereisd op zoek naar **de** spits maar hij is voorlopig nog steeds met lege handen teruggekeerd. Hij dacht die spitsspeler wel gevonden te hebben in de Britse speler Andy McCulloch, maar zijn vrouw prefereerde in Engeland te blijven, en een andere gegadigde Derek Spence kreeg geen toestemming van club te veranderen. Piet de Visser richt nu zijn blik naar Scandinavië; de kans dat F.C. Den Haag daar een nieuwe spits vandaan haalt, mag niet uitgesloten geacht worden. Dit is dan natuurlijk wel geheel afhankelijk van de loop van de nieuwe competitie. De F.C. Den Haag is deze competitie uiteraard wel gestart met een midvoor uit de eigen gelederen, Henk van Leeuwen, maar deze had vorig jaar een pechseizoen, vol blessures en frustraties (op het laatste moment afgewezen voor Argentinië), zodat hij zich momenteel nog in de periode van opbouw bevindt. Maar waar het publiek in den Haag om vraagt is om **direct resultaat.** Vandaar die zoektochten van Piet de Visser naar die speler die daarvoor kan zorgen.

Zuinig aankoopbeleid

Om nu te zeggen dat F.C. Den Haags financiële positie florissant te noemen is, is wat overdreven, maar er is momenteel wat geld in kas, dankzij een zuinig aankoopbeleid en de verkoop van tal van spelers. Zo verlieten aan het eind van het vorig seizoen Aad Kila (hij ging naar Twente), Roger Albertsen (naar Feijenoord), Oeki Hoekema (terug naar Friesland, Cambuur) en gelegenheidsspits Bert Blije (naar het Belgische Kortrijk) de ploeg, terwijl Jan Verheijen terug ging naar de ploeg waar den Haag hem een half jaar van geleend had nl. Wacker Innsbruck. Aangekocht werden Harry Melis (van Feyenoord) en André Wetzel (van Amsterdam), terwijl Dick Advocaat terugkeert op zijn oude nest, zij het op leenbasis van het Amerikaanse Chicago Sting. Harry Melis zal zich dit seizoen waar moeten maken op de vacante rechtsbuitenpositie terwijl voor André Wetzel een plaats op het middenveld is toebedacht.

Jeugd

Gelukkig beschikt Den Haag ook over genoeg jeugdig talent om de toekomst met vertrouwen tegemoet te kunnen zien. Emil Monsanto, hoewel nog niet geschikt om elke wedstrijd ingezet te worden, heeft het in zich net zo populair te worden als zijn Surinaamse voorganger bij Den Haag, de nu bij Twente zijn kost verdienende Romeo Zondervan. Mogelijkerwijs wel direct inzetbaar is Aad van Bergenhenegouwen, afkomstig van de buren op het Zuiderpark, A.D.O. Na enkele jaren van teleurstellende prestaties schreeuwt het Haagse publiek nu om direct, positief, resultaat. Hier heeft Den Haag vorig seizoen een begin mee gemaakt. Na een teleurstellende eerste helft van het seizoen werd in de tweede helft na de langdurige winterstop met fris, aanvallend voetbal toch nog de (gedeelde) zesde plaats bereikt. En met dit aanvallende voetbal in het achterhoofd is de F.C. Den Haag aan het seizoen 1979/1980 begonnen. *Een erg belangrijk seizoen want voor het eerst in de geschiedenis neemt Nederland in het seizoen 1980-1981 met 4 clubs deel aan de U.E.F.A.-competitie en Europees voetbal is het doel waarnaar Den Haag streeft!*

P.S.V. EINDHOVEN

1e rij v.l.n.r.:
Michel Valke (24.08.59), Paul Postuma (22.01.56), Arthur Hoyer (14.03.57), Erwin Koeman (20.09.61), Willy Janssen (19.02.60), Willy van de Kerkhof (16.09.51).

2e rij v.l.n.r.:
Jan Reker (ass. trainer), Tom Smits (20.01.53), Adri van Kraaij (01.08.53), Willy van der Kuijlen (06.12.46), Adri Koster (18.11.54), Quintus van der Meulen (07.10.59), René van de Kerkhof (16.09.51), Cees Rijvers (trainer).

3e rij v.l.n.r.:
Jac van de Ven (masseur), Piet Wildschut (25.10.57), Toine van Mierlo (24.08.57), Jan Poortvliet (21.09.55), Harry Lubse (23.09.51), Huub Stevens (29.11.53), Ernie Brandts (03.02.56), Jan van Beveren (05.03.48).

P.S.V. in vogelvlucht

EREDIVISIE 1979/1980

De Eindhovense Voetbalvereniging P.S.V. (Philips' Sport Vereniging) is één van de zeer weinige Nederlandse clubs, die kan terugkijken op een meer dan vijftigjarig verblijf in de hoogste voetbalregionen. De vereniging werd opgericht op 31 augustus 1913 en speelt vanaf 1926 onafgebroken in de hoogste Nederlandse klasse, tegenwoordig de eredivisie geheten.
In zijn historie behaalde P.S.V. zevenmaal de landstitel in Nederland. Dat was in 1929, 1935, 1951, 1963, 1975, 1976 en 1978. In 1950, 1974 en 1976 legde P.S.V. beslag op de Nederlandse beker. In 1978 legde PSV beslag op de UEFA-beker.
Met uitzondering van enkele seizoenen heeft P.S.V. altijd in de top van de hoogste klasse gespeeld.
De meeste spelers van PSV — van wie René en Willy van de Kerkhof tweelingbroers zijn — hebben in nationale vertegenwoordigende teams gespeeld. Tot de groep van spelers, uit wie het Nederlands elftal werd gevormd, dat deelnam aan de Wereldkampioenschappen voetbal 1978 te Argentinië, behoorden de PSV'ers René en Willy van de Kerkhof, Ernie Brandts, Adri van Kraaij, Jan Poortvliet en Harry Lubse.
Trainer-coach van P.S.V. Eindhoven is de Nederlander Cees Rijvers, veelvoudig spitsspeler van het Nederlands elftal in de jaren vijftig en voormalig beroepsspeler van de Nederlandse clubs NAC en Feyenoord en de Franse clubs St-Etienne en Stade Français. Manager van P.S.V. is Ben van Gelder. Voorzitter is drs. A.P. Groeneveld.
P.S.V. nam tienmaal deel aan een Europa-cup-competitie, namelijk vijfmaal aan de Europese competitie voor landskampioenen, driemaal aan de Europese competitie voor nationale bekerwinnaars en tweemaal aan de Europese competitie om de UEFA-beker. Het is in 1978 voor de eerste maal dat P.S.V. doordringt tot de finale in één van de Europese toernooien. Een bijzonderheid is, dat PSV op eigen terrein pas één keer een Europa-cup-wedstrijd heeft verloren.

De UEFA-cup-finale 1978 werd bereikt door de uitschakeling van achtereenvolgens Glenavon Belfast (Noord-Ierland), Widzew Lodz (Polen), Eintracht Braunschweig (Bondsrepubliek Duitsland), FC Magdeburg (Duitse Democratische Republiek) en FC Barcelona (Spanje). De eerste finalewedstrijd tegen S.E.C. Bastia, gespeeld op 26 april 1978 te Bastia, eindigde in een doelpuntloos gelijkspel. De tweede, op 9 mei 1978 te Eindhoven gespeelde finalewedstrijd, werd met 3—0 door PSV gewonnen.
Het Europees voetbal was vorig seizoen niet zo succesvol voor P.S.V. In de 1e ronde werd men al uitgeschakeld door het Schotse Glasgow Rangers. Het gehele seizoen was trouwens niet zo succesvol. Met moeite werd Roda JC van een plaats in het UEFA-cup-toernooi afgehouden.

P.S.V. beschikt over een hypermodern stadion, dat in 1977 geheel gereedkwam. Het heeft bijna 27.000 overdekte plaatsen — waarvan 15.000 zitplaatsen — die ook alle verwarmd zijn. Mede door zijn ontvangst- en kleedkameraccommodatie wordt het PSV-stadion beschouwd als één der modernste van Europa.
Het eerste elftal van P.S.V. maakt deel uit van een vereniging, waartoe verder behoren een betaald jeugdelftal, zeven senioren-amateursteams en ongeveer twintig jeugdteams.
Tot en met het seizoen 78/79 heeft PSV, na 23 jaar onafgebroken eredivisievoetbal, de volgende (uitstekende) cijfers behaald. Van de 766 wedstrijden werden er 389 gewonnen, 184 gelijkgespeeld en 193 verloren. Niet minder dan 1 563 doelpunten werden gescoord tegen 973 tegendoelpunten!

René van de Kerkhof

Jan Poortvliet

Trainer Cees Rijvers temidden van de nieuwe P.S.V. aankopen. v.l.n.r. Michel Valke (Sparta), Erwin Koeman (Groningen), Cees Rijvers, Adri Koster (Roda J.C.) en Quintus van der Meulen (E.V.V.).

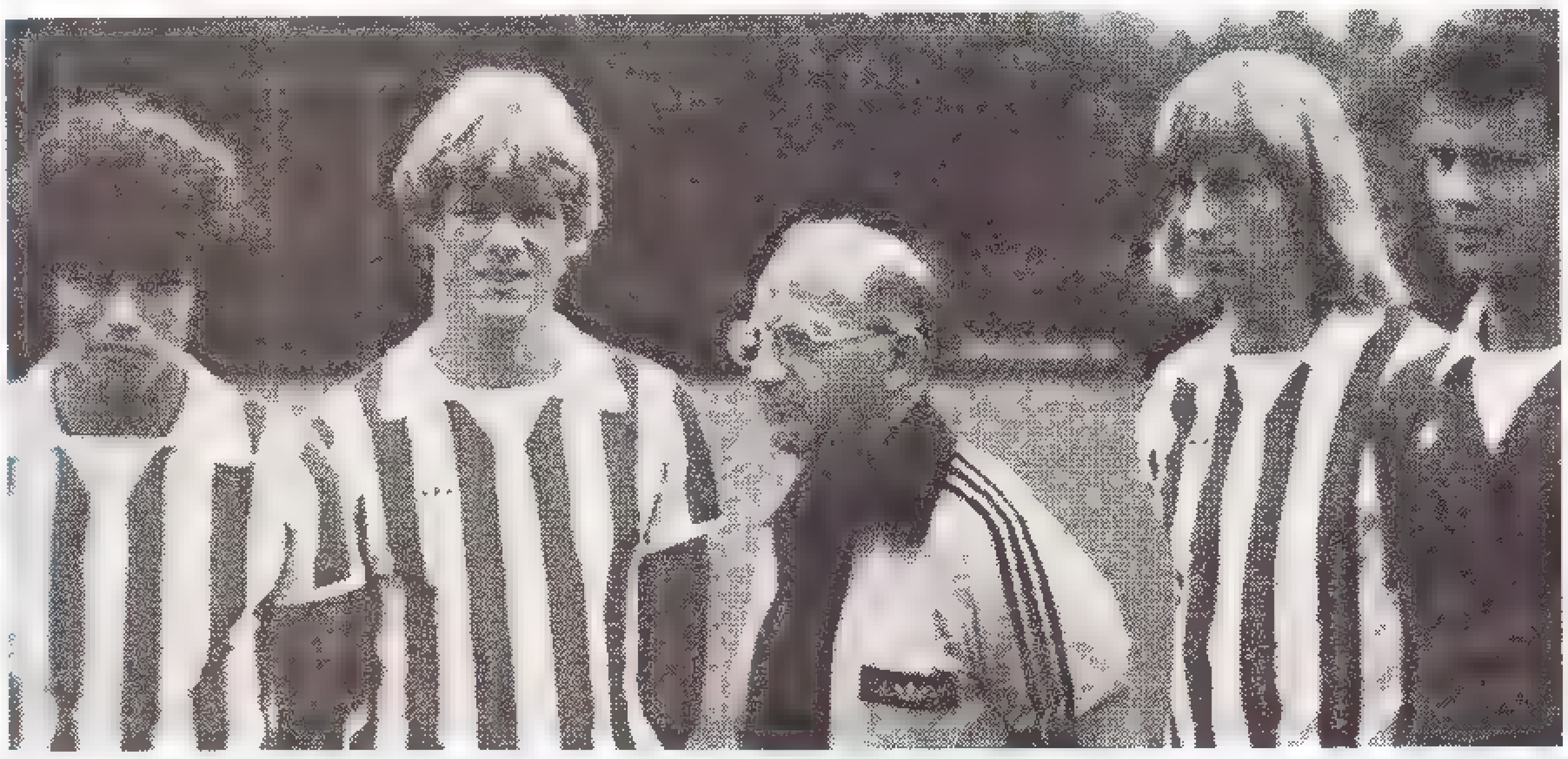

A.Z. ALKMAAR

EREDIVISIE 1979/1980

In 1954 speelde in de Alkmaarder Hout op 14 augustus de voetbalvereniging ALKMAAR onder auspiciën van de NBVB haar eerste profwedstrijd.
Het betaalde voetbal in Alkmaar vierde dit jaar dus zijn zilveren jubileum. Echter niet onder de naam Alkmaar '54 maar als AZ '67; een nieuwe naamsvoering, afgeleid uit de beide namen van Alkmaar '54 en FC Zaanstreek die in 1967 besloten verder als één club het topvoetbal na te streven.

AZ '67 ALKMAAR

AZ '67 ALKMAAR

Ook de laatste twaalf jaar AZ zijn zeker voor het Noordhollandse voetbalpubliek niet onopgemerkt voorbijgegaan. Van alles heeft men in het gezellige stadion aan de Sportlaan meegemaakt. Degradatie, promotie, bekerwinnaar en Europa Cupvoetbal. Het kon niet op en menigmaal verscheen de club in de publiciteit.

Topvoetbal

De meest vervelende historie dateert van mei 1971 toen AZ naar de eerste divisie tuimelde en er daardoor financieel beroerd voor stond. Er was geen geld, de spelers konden niet worden uitbetaald, kortom op 17 januari 1972 zat het geheel tijdens een uiterst belangrijke vergadering totaal aan de grond. En toch... als de nood het hoogst is... Klaas en wijlen Cees Molenaar, voetballiefhebbers, zelf goede spelers geweest, maar bovenal ook uitstekende zakenmensen, zagen het allemaal nog wel zitten in Alkmaar en de Zaanstreek.
Dankzij een royale geste van de gebroeders scheen de zon weer in de Alkmaarder Hout. En dat was zeker niet van korte duur. Ambitieus werd er met de heren Molenaar gewerkt aan een vijfjarenplan. Allereerst werd de promotie naar de eredivisie in onverwacht korte tijd bewerkstelligd. Daarna kon degradatie ruimschoots worden ontlopen. Dat bleek echter niet voldoende. Er moest Europees voetbal in Alkmaar worden gespeeld. En warempel, aan het einde van vijf turbulente jaren mocht AZ zich als Nederlands vertegenwoordiger in de Europa Cup presenteren. Op 14 september 1977 werd de gloednieuwe lichtinstallatie ontstoken. Het geheel verbouwde stadion van de gemeente Alkmaar, die op tal van punten AZ steunde, ontving die dag het Luxemburgse Red Boys Differdange.
Na twee ruime overwinningen was het de Rinus Michels brigade, die met de beide beroemde Johannen in Spaanse dienst het AZ stadion betrad.

WILLEM II

RODA J.C.

EREDIVISIE 1979/1980

AZ '67

ALKMAAR

De Hout bleek te klein. Barcelona kon pas na strafschoppen in het eigen Nou Camp-stadion het nieuwe en ambitieuze AZ van het furieuze lijf houden. AZ timmerde echter rustig door aan de voetbalweg. Op 5 mei werd in een spannende bekerfinale tegen Ajax voor het eerst een ware triomf behaald. AZ mocht zich in 1978 Nederlands bekerhouder noemen.
Onder leiding van de nieuwe trainer George Kessler is er daarna het afgelopen seizoen hard gewerkt om een zo hoog mogelijke klassering te bereiken. Uiteindelijk vielen de resultaten na het opmaken van de balans wat tegen.

Wie de jeugd heeft...

Echter een nieuwe tendens, het inpassen van eigen jeugdspelers in de A-selektie, kreeg toen al gestalte bij de Alkmaarders. Er werd en wordt doelbewust naar gestreefd om in een rustiger vaarwater te belanden en om uit de grote drukte van voortdurende publiciteit te blijven.
Dit jaar heeft AZ geen spectaculaire aankopen verricht, of het moet de komst van Feyenoord-doelman Eddie Treytel zijn.
Voor het eerst kregen zes jeugdspelers een A-contract en wil AZ aan een gedegen toekomst bouwen en trachten een plaats bij de eerste vijf in de Nederlandse voetbalkompetitie te veroveren.
De ambitie is er en... wie de jeugd heeft, heeft de toekomst.

	GEBOREN	RUGNUMMER		BIJ AZ SINDS	INTERLANDS
Eddie Treijtel	28.05.46	1	doelman	juli 1979	5 A-interlands
Gerrit Vooys	11.10.47	1	doelman	juli 1968	
Hans de Koning	05.04.60	1	doelman	juli 1978	7 jong oranje
Henk van Rijnsoever	06.11.52	2	verdediger	juli 1974	1 A-interland
Ronald Spelbos	08.07.54	3	verdediger	juli 1974	1 B-interland/4 jong oranje
John Metgod	27.02.58	4	verd./middenv.	1976	6 A-interlands/15 jong oranje
Hugo Hovenkamp	05.10.50	5	verdediger	1975	14 A-interlands
Jan Peters	18.08.58	6	middenvelder	juni 1977	20 A-interlands
Kurt Welzl		7	aanvaller	juni 1978	9 A-interlands
Peter Arntz	05.02.53	8	middenvelder	juli 1976	3 A-interlands/10 jong oranje
Kees Kist	07.08.52	9	aanvaller	juli 1972	14 A-interlands
Kristen Nygaard	09.09.49	10	middenvelder	januari 1973	33 A-interlands
Kees Tol	12.07.58	11	aanvaller	juni 1978	5 jong oranje
Jaan de Graaf	28.07.55	12	aanvaller	juni 1978	1 B-interland 10 amateur interlands
Wim van Dongen	30.05.57	13	verdediger	juli 1976	
Roger Schouwenaar	02.04.59	14	aanvaller	juli 1977	4 jong oranje
Fred Filippo	08.05.59	15	verdediger	juli 1977	8 UEFA-interlands
Hans Reijnders	23.06.55	16	verdediger	juni 1975	
Richard vd Meer	19.09.60	17	middenvelder	juli 1978	4 jong oranje
Bart van Nieuwpoort	12.01.57	18	verdediger	1975	
Rick Talan	03.11.60	19	aanvaller	juli 1978	14 UEFA-interlands/2 jong oranje
Ype Anema	30.10.60	20	middenvelder	juli 1979	
Ronald Weijsters	20.09.59	21	middenvelder	juli 1977	
George M. Kessler	23.09.32		trainer	1978	

H.F.C. «HAARLEM»

Voorste rij v l n r
D George, K.L. Mascfield, T Hendriks, B Hughes (trainer), M. Haar, W Balm

2e rij v l n r
A v d Ban, E. Melger, C. Verkaik, G Kleton, Fr. Reuser, C Duindam (hulptrainer)

3e rij v l n r
J Elsinger (elftal begeleider), F Kramer, P Huyg, P de Jong, R. Boersma, F Metgod, R Gullit J Fransz (hulptrainer)

WEEKBLAD KUIFJE

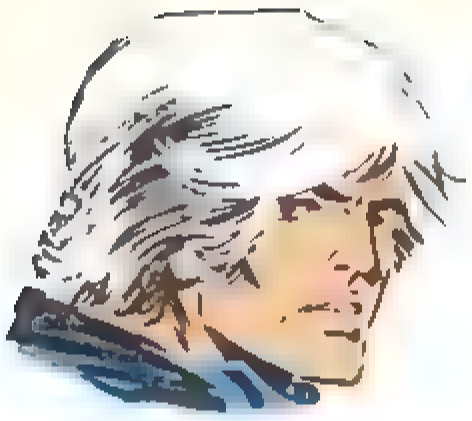

EN HIJ, DE JONGE WOLF DIE HET BEVEL OVER HEN VOERT,
DE MAN DIE ZE BRUCE NOEMEN...

BRUCE, DE LAFAARD... ZO NOEMEN HEM DE OFFICIEREN!
WIE IS DIE MAN MET Z'N BLONDE HAAR EN ENGELACHTIGE BLIK ?...

HET IS EEN LANGE GESCHIEDENIS, HET IS HET VERHAAL VAN

BRUCE J. HAWKER

ALLES BEGON OP EEN AVOND...
EEN WINTERAVOND...

1800
Dinsdag 10 januari...
EEN IJSKOUDE WIND SNIJDT DOOR DE VERLATEN STEGEN VAN DE LONDENSE HAVEN-BUURT... DE STUIFSNEEUW WAAIT OP TEGEN DE GEVELS VAN HUIZEN EN OPSLAGPLAATSEN...
W VANCE

SLA OM

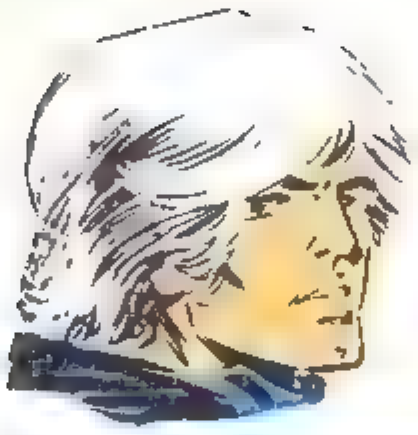

KOERS GIBRALTAR

wordt vervolgd

Pak potlood en papier...

...en teken of schilder een leuke poster met een korte, kernachtige slagzin. Het onderwerp moet duidelijk maken hoe belangrijk het is dat je regelmatig je tanden poetst.

Veel inspiratie!

De hele klas kan meewinnen!

Een deskundige jury zal de 500 beste posters uitkiezen, en ze rangschikken volgens leeftijdsgroep, 9 tot 12 en 13 tot 15 jaar (250 prijzen per groep).

Kijk eens hieronder welk prachtige sportprijs je kunt winnen. De 5 besten per groep winnen, naast hun individuele prijs, ook een sportuitrusting voor hun hele klas! Spoor dus al je klasgenoten aan om mee te doen.

Vergeet niet...

...dat je zoveel tekeningen mag inzenden als je maar wilt. Wel moet je steeds op de achterkant van iedere tekening een deelnemingsformulier plakken, dat je uit het hiervoor ontworpen Colgate MFP-doosje hebt geknipt.

Lees ook aandachtig de deelnemingsvoorwaarden.

Pas op: 15 december 1979 middernacht is de uiterste inzenddatum.

GAP MEE WAT JE WILT. WE ZEG

GEN ER NIKS VAN TOT 25.000F.

Bi-Fi heeft weer een nieuwe wedstrijd voor jullie bedacht. En 't is weer iets helemaal anders. Ditmaal kan je speelgoed winnen. Voor zo maar liefst 25.000F. Speelgoed dat je zelf mag komen kiezen in één van de 80 Christiaensen-winkels in België.

20 winnaars, 2 kleine vraagjes.

We voorzien zo maar eventjes 20 gelukkige winnaars. En wat de onderstaande vraagjes betreft, die zijn heel makkelijk. Om te winnen moet je het juiste antwoord geven op de 1ste vraag, en daarna zo dicht mogelijk de oplossing van de 2de vraag benaderen.

Om mee te doen volstaan 2 Bi-Fi's

Bij je deelnemingsformulier voeg je 2 Bi-Fi-aankoopbewijzen. Daarvoor voeg je 2 individuele verpakkingen van Bi-Fi bij je antwoord. 2 aankoopbewijzen dus per deelnemingsformulier.

Vermeerder je kansen om te winnen.

Stuur zoveel deelnemingsformulieren op als je maar wilt. Desnoods gebruik je fotokopies, of een blad waarop je opnieuw je naam, je adres en het antwoord schrijft. Vergeet niet telkens 2 aankoopbewijzen bij te voegen. Het volledige wedstrijdreglement ligt ter inzage bij: Zwan, Bi-Fi Wedstrijd, Brechtsebaan 913, 2120 Schoten. Dit reglement vind je ook op de deelnemingsformulieren in de winkels.

Deelnemingsformulier.

Op te sturen vóór 31 oktober 1979 naar:
Bi-Fi Wedstrijd, P.B. 19, Sint Gillis 2, 1060 Brussel.
(Vergeet de 2 verpakkingen niet).

1ste VRAAG.
Uit welk land is Bi-Fi afkomstig? ____________

2de VRAAG.
Meester Beyl, Gerechtsdeurwaarder in Brussel, liet de hier afgebeelde peluche ijsbeer wegen. Hoeveel bedraagt zijn gewicht?

______ kg ______ gr ______ mg.

In hoofdletters en met kogelpen alsjeblieft.

NAAM ____________

VOORNAAM ____________ LEEFTIJD ______

STRAAT ____________ Nr ______

POSTNUMMER ______ PLAATS ____________

TCE

Bi-Fi Wedstrijd.

20 onder jullie zullen hun hartje kunnen ophalen.

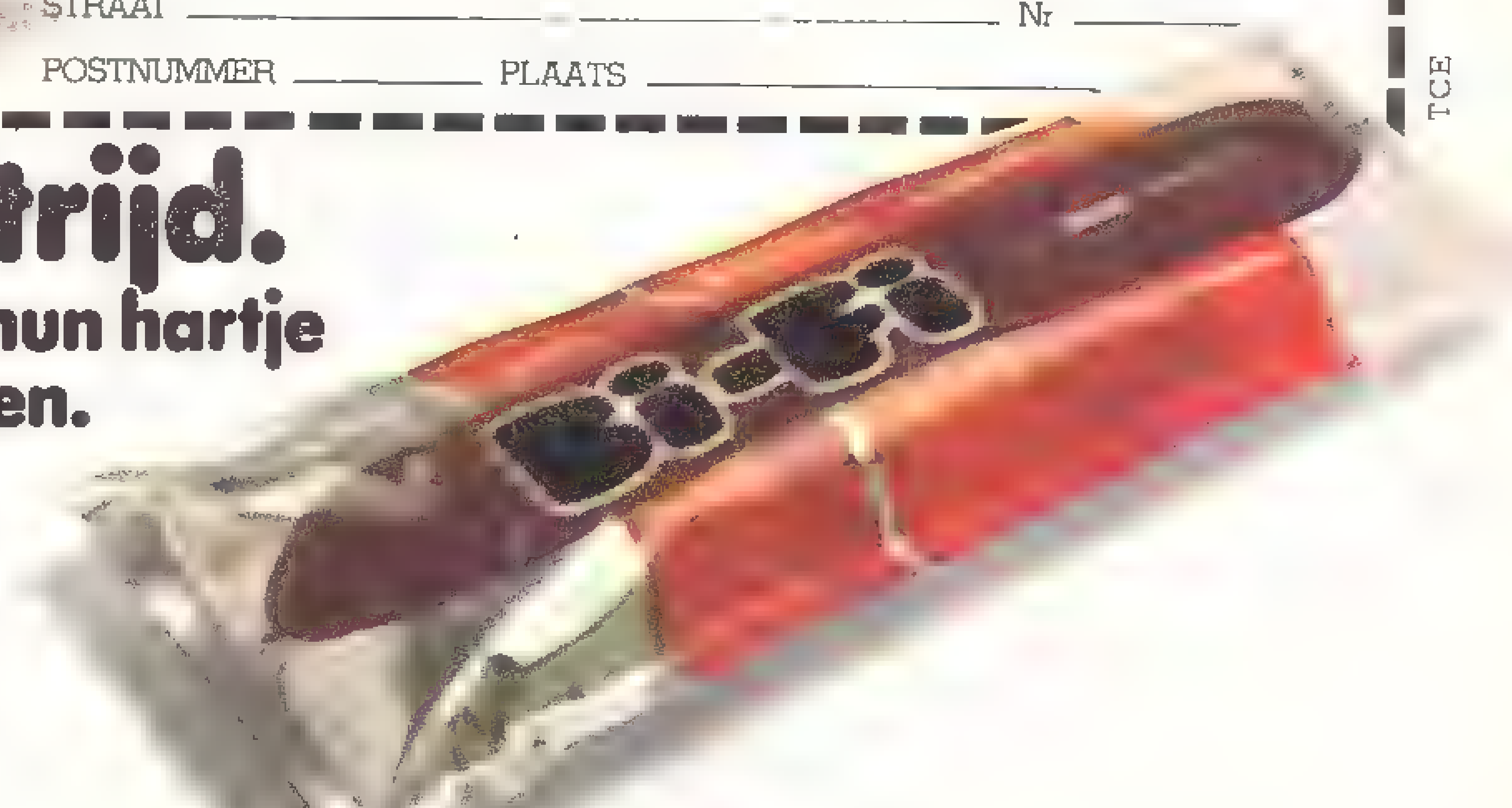

A/0889

VEGA

CORIA DESBERG

EEN VERDWAALDE CONQUISTADOR...

SAMENVATTING: Een van de buitenaardse wezens, vriend van Vega, heeft zijn vliegende schotel kunnen herstellen. Hij zal er de «buitenaardsen» mee verjagen, die het dorp van de Indianen willen vernietigen...

SLA OM

OH!
NEEM ME NIET KWALIJK, VEGA ... IK STRUIKELDE EN...
DOOD... DOOD DIE MAN!
WAT... WAT GEBEURT ER? IK KAN ME NIET BEHEERSEN...
VEGA! NEE! GENADE!
VEGA! STOP! LAAT DIE MAN MET RUST!
WAT IS ME OVERKOMEN? IK MOEST DIE MAN ABSOLUUT DODEN... IK MOEST DODEN, ZOALS AJA...
IK HEB NET ZULKE HALLUCINATIES GEHAD ALS JIJ. IK KREEG HET BEVEL OM TE DODEN! JE MOET ME ZEGGEN WAT JIJ HEBT GEVOELD! WEET JE ER IETS VAN? HELP ME..
EVEN LATER VOOR DE HUT VAN AJA...
WE KUNNEN NIETS MEER DOEN VOOR AJA... HIJ KAN ELK MOMENT STERVEN...
wordt vervolgd

Uit de Parker kollektie: de 25 Flighter. Massief gesatineerd staal.

De onafscheidelijken

Studeren is - vanzelfsprekend - een ernstige bezigheid. Daarvoor heb je een rustige werkhoek nodig, maar ook betrouwbaar schrijfmateriaal. Zoals een vulpen die nooit hapert en jarenlang trouw dienst doet. Daarom zul je bijzonder veel plezier hebben van een Parker 25. Want Parker weet uit ervaring wat scholieren en studenten wensen: een stevig in de hand liggende vulpen, waar je vlot mee schrijft en die er modern uitziet. Een onafscheidelijke metgezel bij je dagelijkse werk.

COTE D'OR VIERT KUIFJE

... jouw geschenk: een unieke verzameling van 31 exclusieve KUIFJE-ZEGELS!

Een hele reeks van 31 zegels, speciaal ontworpen door Hergé voor Kuifje's 50ste verjaardag. Leuke, grappige zegels waar je van alles mee kunt doen: je kunt ze op je schriften, brieven of albums plakken... Nog een goede raad: bewaar een paar onbeschadigde vellen. Die zijn straks bij liefhebbers vast erg in trek!

Hoe krijg je gratis zo'n vel Kuifje-zegels?
Stuur vijf **verschillend gekleurde** omslagen van Côte d'Or-repen op, samen met je naam, voornaam en adres en een postzegel van 8 F voor verzendingskosten, naar: **COTE D'OR KUIFJE-ZEGELS, POSTBUS 47, 1060 BRUSSEL 31**

Spaar ook de omslagen van de pakken 400 g COTE D'OR chocolade. Daarvoor krijg je gratis Kuifje-schriften.

© publiart

COTE D'OR

Dit aanbod is geldig tot 31 december 1979

YAKARI en de grizzly

SAMENVATTING: De grote grizzly wordt in de lente wakker helemaal alleen op een eiland en hij vraagt zich af wat er toch met hem is gebeurd?..

SLA OM

DERIB
JOB

ALLEEN ...IK BEN HELEMAAL ALLEEN !
HÉ, HIJ IS WAKKER!
MAMA!!!...
OUIIN-IIIN
SCHEELT ER IETS AAN, GRIZZLY ?
RED MIJ!!..

KUN JE DAN NIET EENS ZWEMMEN?
ALSJEBLIEFT, RED ME!
OKAY! MAAR JE MAG NOOIT MEER MIJN VRIENDEN ANGST AANJAGEN!
JA, DAT BELOOF IK!
ZWEER JE HET!
JA, IK ZWEER HET!
DOMOOR, DENK NA!
ZÓ MOET JE DAT DOEN!
JA, HET LUKT!
SLA OM

ZO, DAAR ZIJN WE!
DENK EROM, DAT JE HEBT GEZWOREN, GRIZZLY!
OM TE BEWIJZEN DAT IK HET ECHT MEEN, NODIG IK JULLIE OVERMORGEN ALLEMAAL UIT IN MIJN HOL!
...EN ER IS EEN VERRASSING!
TWEE DAGEN LATER...
HIJ HEEFT GEZWOREN!
DENK JE DAT WE HEM ECHT KUNNEN VERTROUWEN?
GROOOOOAA

EN HIJ, DIE DE ANDEREN ALS ZIJN SLAAF HAD BEHANDELD, STOND DIE DAG HELEMAAL TOT HUN DIENST...

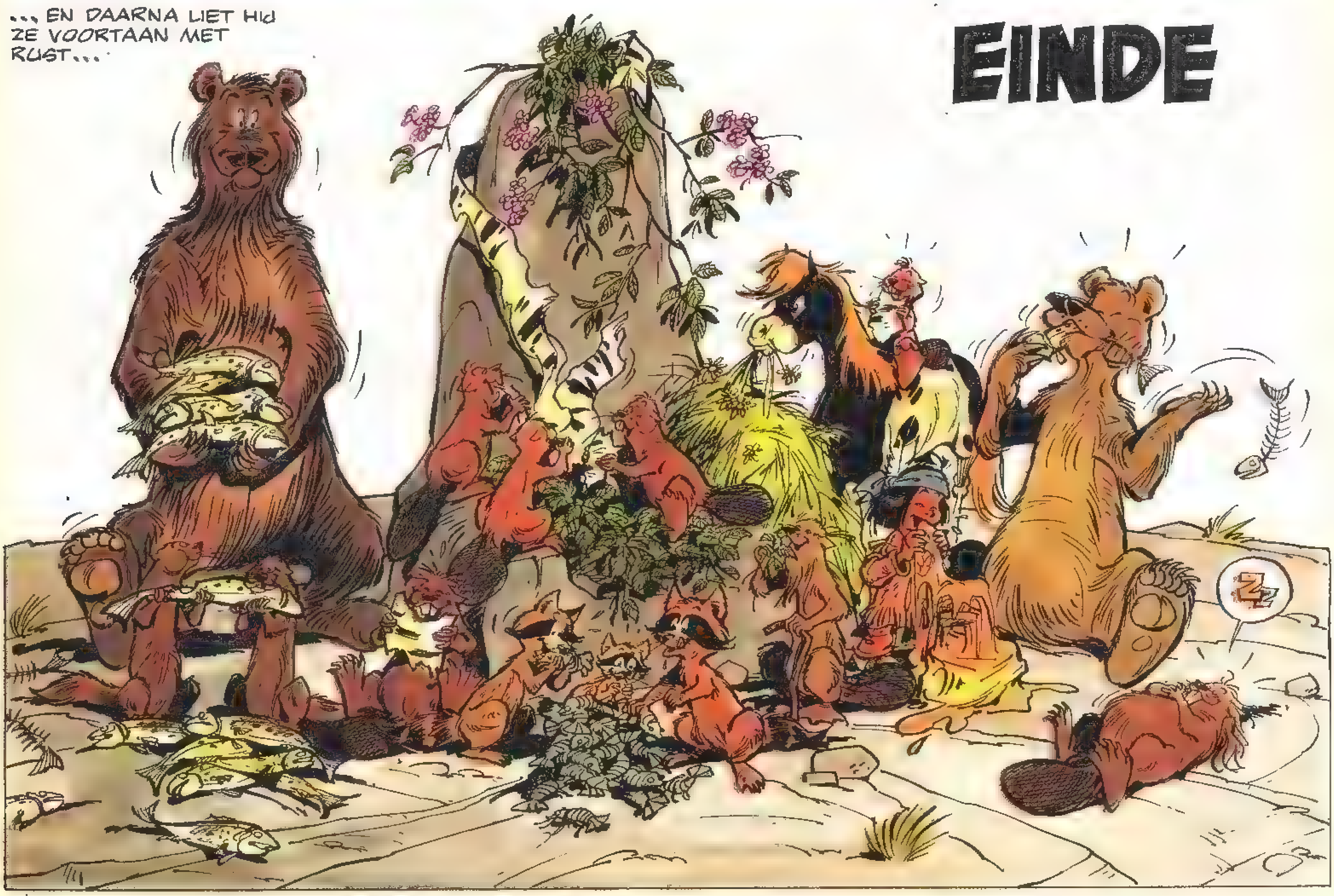

DE BROKKENMAKERS

DENAYER
A.P. DUCHATEAU

DE HELSE CORRIDA

SAMENVATTING: Nauwelijks gered uit de klauwen van de handlangers van seõor Pedro, springen onze helden op een rijdende trein. Maar ook daar zijn ze niet veilig: de helse achtervolging begint opnieuw...

SLA OM

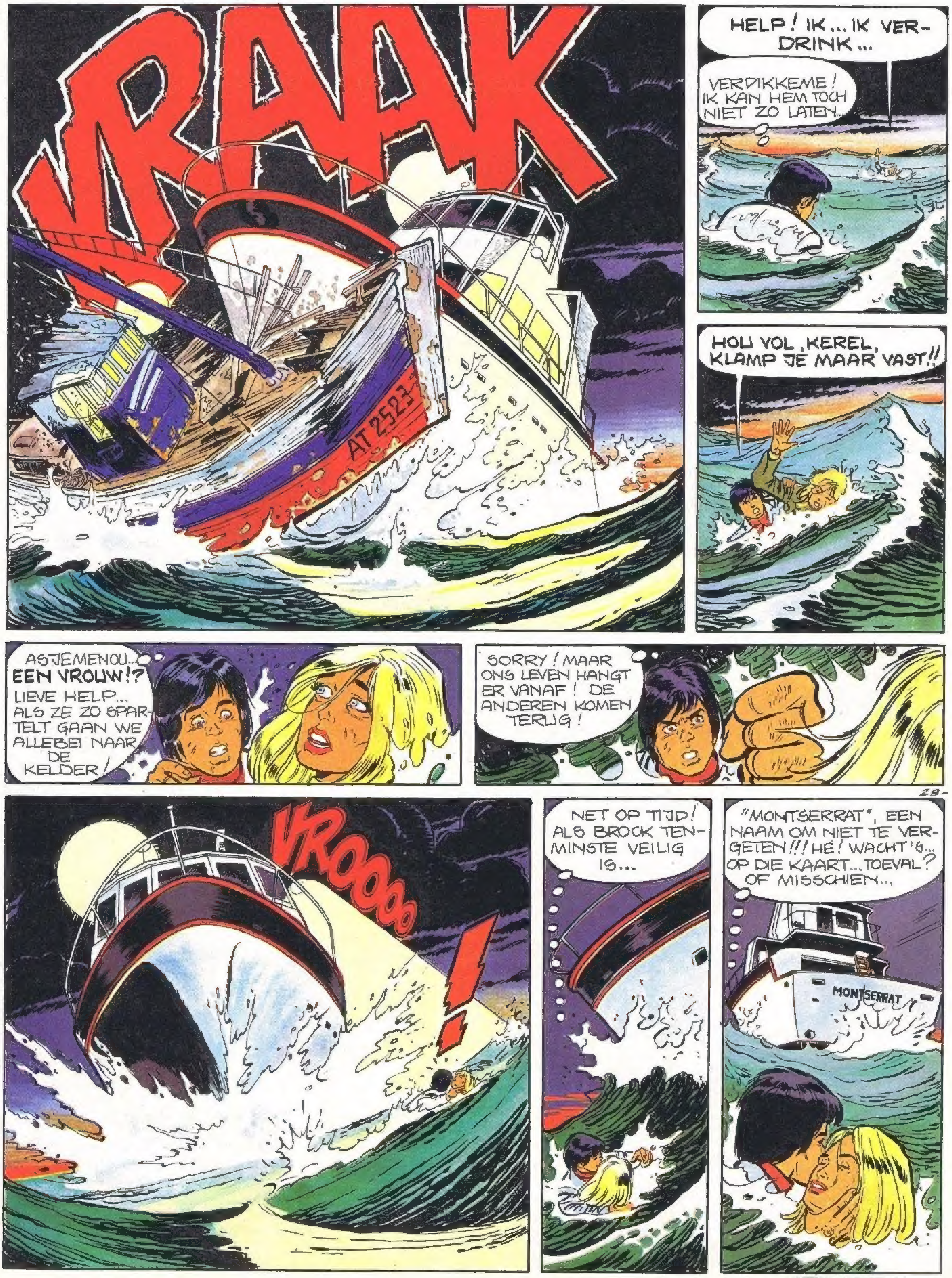

wordt vervolgd

Dit weekblad moet verkocht worden tegen de verplichte prijs. Het mag noch in een leesmap, noch in huur gegeven worden, behalve wanneer de uitgever zijn toestemming heeft verleend ! Tekeningen en manuscripten — niet door ons gevraagd — worden niet teruggezonden.

11-9-'79

DIT JEUGDTIJDSCHRIFT HOUDT ZICH AAN DE MORELE CODE EUROPRESSJUNIOR

Het weekblad "KUIFJE" **Lombard Uitgaven**
P.-H. Spaaklaan 1-11, 1070 Brussel — Prk. 000-0190916-20

Uitgever: Raymond LEBLANC, ls. Gerardlaan 9, 1160 Brussel.
Directeur: Guy LEBLANC
Redactie: J.-L. VERNAL - H. LIESSE - Y.-R. BROGNIAUX.
Fotogravure: DE SCHUTTER N.V.
Offsetdruk: PVBA HOORENS-PRINTING
KUIFJE-NEDERLAND
Albracht Lektuur diensten b.v., Postbus 60,
3417 ZH Montfoort - Tel.: 03484-2544 (tijdens kantooruren).

ABONNEMENTEN	België	Nederland	Buitenland
3 maanden	320 F	f. 15,50	—
6 maanden	630 F	—	1.010 BF
1 jaar	1.165 F	f. 60	1.920 BF
2 jaar	2.290 F	—	3.810 BF

Voor België en Buitenland 52 nrs van het weekblad KUIFJE en 4 «extra-nummers».

Advertenties voor België: Tel. 02/522.56.00
Advertenties voor Nederland: KUIFJE-NEDERLAND

HIER KAN MEN KUIFJE KRIJGEN
IN HET BUITENLAND

Frankrijk: S.A.R.L. CINQ POUCE, 106 Bis rue de Rennes, 75006 Paris.
Zwitserland: INTERPRESS S.A., En Budron B - 1052 Le Mont Lausanne.
Canada: LES DISTRIBUTIONS ECLAIR, 8320 de Lorraine, MONTREAL 437 P.Q.

JEST

Groepsreizen: reizen naar maat

Om werkelijk de reis te kunnen kiezen die je wenst, in één of meerdere landen, en op voorwaarde dat je minstens 10 personen bent, om van al het administratieve werk bespaard te blijven, stellen wij je een reservatiedienst voor, die voor jou hotels, treinen, vliegtuigen, een ontmoeting met andere jongeren kan voorbehouden.
Op aanvraag zenden wij een groepsprogramma op, maar het lijkt ons aangenamer dat je over je plannen komt vertellen ofwel rechtstreeks bij de groepsdienst, ofwel in één van onze plaatselijke kantoren.
Je bent welkom.

Aanvraag voor prijsopgave:

ALGEMEEN
BESTEMMING (stad of land): ....
DOEL VAN DE REIS ....
....
TIJDSTIP ....
AANTAL NACHTEN TER PLAATSE ....
TOTAAL AANTAL DEELNEMERS: JONGENS .... MEISJES ......
BEGELEIDERS ....
AANTAL BEGELEIDERS ....

2. TRANSPORTMIDDEL
☐ vliegtuig
☐ boot
☐ trein
☐ autocar

transferten te voorzien
☐ ja
☐ neen

3. LOGIES
a) type
☐ hotel
☐ jongerencentrum

2) pension
☐ nacht en ontbijt
☐ half pension
☐ volledig pension

c) kamers
☐ enkel
☐ dubbel
☐ 3-4 bedden
☐ meer bedden

4. EXCURSIES OF GEWENSTE BEZOEKEN
....
....
....

5. VERANTWOORDELIJKE KONTAKTPERSOON
NAAM ....
ADRES ....
POSTNR. .... PLAATS ....
Tel. ....
Elke dag van .... tot ....

Aanvraag opsturen naar JEST, Zavelput 20 – 1000 Brussel Tel. (02) 219 02 44

EEN KNIPOOGJE van Ernst